朝鮮日報 朝刊
本紙朝夕刊十面

社說 教育機關의公器性 -斯界當事者의反省-

一

돈을 낸 者가 國家이든 個人이든을 勿論하고 敎育機關은 社會의 公器요、一個人의 私有物이 아니다。萬若、이 一點에 對하야 조곰이라도 疑心을 품는 者가 잇다하면 우리는 그의 頭腦의 組織을 疑心할수바께 업다。官立、公立、私立의區別은 그機關의 創設及維持에 잇서서 經費를 누가 負擔하는가를 밝히기 爲한 區別이요、公器性의 有無에 對한 區別이아니다。그러므로 經費負擔에 應勢하야 敎育機關을 마치 個人의 私有物가치 籠絡하는者가 잇다하면 如斯한 者의 如斯한 行動은 實로 敎育의 神聖을冒瀆하며、機關의 公器性을沮害하는 것이라고 할수바께 업다。

二

如斯한 觀角을 가지고、現下의 朝鮮敎育界를 바라본다면 實로 寒心에 不堪할 가지가지를 본다。돈을 내여 經營하는者가 自己라하야 生徒에게 바든 月謝金만으로도 餘裕가 잇는데도 不拘하고、敎員에게는 薄給을 주고 나머지는 포켓트에 너어버린다는 風聞、돈을 주서 모은 者가 自己라하야 敎職員의 採用에 잇서서 當者의 人格及 人望如何를不顧하고 親戚、親知又는 自己自身과가치 任意로操縱할수잇는 로보트를 採用한다는 風聞、돈은 말로만내고 或은쥐꼬리만치내고 支配權만찻는다는風聞、自己의 慾望及人格에對한 自省이업시 物論을 無視하고 남이준다하야 못안즐자리에 안는다는 風聞等等。吾人은 朝鮮敎育界를 爲하야 斯種의 風聞이 純粹한風聞에 그치기를雙手를擧하야 바라는바이어니와、萬若、火源을두지 아니한 煙氣가업다는 俗談의眞理性이 이風聞에 些毫라도 加味되엿다고하면 이는實로 朝鮮敎育界를爲하야 가장悲觀할大事라고할수바께업다。

三

何故오하면 敎育의 第一義는 德育에 잇는데、被敎育者에게는模倣性과 批判力이 잇기때문이다。생각하라。敎育機關을 마치 個人의 營利機關처럼 아는 사람、마치 個人의 名譽心、支配慾의 充足手段처럼 아는사람、마치 金權力에 阿付하는 方法처럼 아는 사람、이런사람들이 機關의 머리에 안는다고 하면 豊富한模倣性과 强烈한批判力을 가지고 그들의行動을 每日가치 보고 듯는 被敎育者의 品性은 어떠한方角으로變化를바들것인가。그의 模倣性이 批判力을 이기면 그는 곳 스승을 따라서 貪慾阿付者가 될것이오、그의批判力이 模倣性을 이기면 그는 마치 빠이론의 作『天魔의 怨恨』의 主人公、카인 가튼 사람이되고 말것이다。그러나 이것은 어느便으로보나 正當한 社會의第二代의 國民으로 要求할 性質의 사람들은 아니다。

四

이러한 觀角으로보면 우리는『當者의 人格如何를 勿論하고 누구의 돈으로던지、或은 누가 모아드린 돈으로도 學校는 創立經營할수 잇다』라는 一點、現下에 잇서서는 거의 原則가티 누구나 疑心치 아니 하고 認定하는此一點에 對해서 于先、再批判을 要할것으로 確認하는바어니와、當局으로 거기까지는 못간다고 할지라도、敎育 機關의 公器性에 對해서는 文敎의 局에 當하는 學務當局에서 嚴密한 監督을 要할것은 勿論、이것을 一般社會人으로 보아도 警戒의 責任을 輕忽히 할배 아니라고한다。

英內閣의更迭 保守政策의强化

一

오래前부터 更迭說을 傳하던 英國內閣은 七日午後 드듸어 그 實現을 보게되야 스탠레·볼드윈氏를 首班으로한 새閣僚의 임명이 公表되엿다。第三次 볼드윈內閣閣僚의 發表를 보건대 首相及無任所大臣을 包含한 全閣僚 二十二大臣中 保守黨員 十五名 國民自由黨 四名 國民勞働黨 三名의 配列이되엿는데 保守黨의 壓倒的多數가 눈에띄이는 同時에 햄다슨氏를 首班으로한 勞働黨員이 한사람도 끼이지안흔것이 特別히 顯著하다。

二

今回 英內閣의 更迭은 內外政策上 그러케 큰意義가 업다。맥도날드氏의 所謂 國民內閣도 其實 保守黨政策 그대로를 施行하여왓스니만치 保守黨首 볼드윈內閣과 別로 다를것이 업섯던까닭이다。그러나 今番 英內閣更迭에 依하야 保守的政策이 一層더 强化되리라는것은 容易히 推測할수잇다。이것은 對外政策에잇서서 더욱이 顯著할것으로 볼드윈氏自身이 軍擴論者인 事實以外에 陸海兩相은勿論、外相의椅子까지도 保守黨이 占領한것으로보와 [illegible] 이라는가、外交政策에잇서 [illegible] 政策과 [illegible] 的 利己政策을 固執하는때에는 現下 多端한 歐洲政局에 [illegible] 以外의 大戰爭이 업스리라고도 斷言하기어렵다。

三

全世界가 反動化하는 現時局에 잇서서 英國에 [illegible] 保守黨內閣의出現은 必然的 코-스를 밟는것으로도 볼수잇다。그리고 맥도날드氏는 어느 [illegible] 一九三一年에 勞働黨을 脫退하고 所謂 國民勞働黨에 [illegible] 內閣을 組織하엿다가 最近 內閣情勢가 보다더 右翼化하야 [illegible] 勞働黨에 [illegible] 成算이업스므로 볼드윈氏에게 首相의椅子를 讓渡하고 그代身에 [illegible] 自身은 樞相의椅子를, 또 그아들은 [illegible] 植民相의椅子를 어더가게되엿다。

四

이와가튼 內閣의 改造또는 更迭은 어데까지든지 英國式인 特徵을 [illegible] 한것으로 볼수잇는 同時에 맥도날드氏의 先見的 [illegible] 볼수잇다。그러나 맥도날드氏는 [illegible] 偉大한 政治家는 되지못하고마럿다。그는 自己를 今日의自己에 成育하여준 勞働大衆의 [illegible] 背叛者라는 惡名을 버슬수가업다。一九三一年에 그가 [illegible] 勞働黨의 政綱政策을 [illegible] 하야 外가 不得已한 境遇에 [illegible] 犧牲을 斷行하엿든들 그의 政治家的名譽는 보다 더 大하게 보다더 永遠히 存續되지나안흘는지!!

北中의日中關係益益險惡化

警告時期는廿日頃?

九日何應欽氏에手交

今回警告엔『예스』또는『노-』만要求

警告는前과가티口頭로

最後通牒傳達!

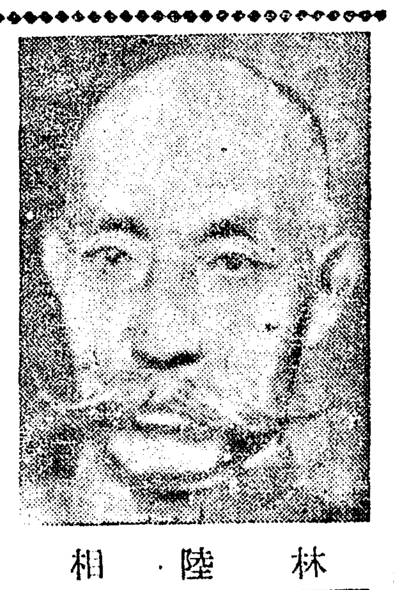

林陸相

【天津八日發聯合】 酒井參謀長은 磯谷武官과 同道로 八日午後三時半 天津發 北平에 向하얏다 高橋武官과 協議하야 아마 明朝에 何應欽氏에 對하야 日本의 要求實行에 關하야 中國側의 無誠意를 詰難하고 期限附로 要求할터이다 그런데 右期限에對해서는 極秘에 附하고잇스나 最後의 境遇에 對處하기爲하야 多少準備도 必要하고 大體 今月二十日頃이라고보인다

【電通天津八日發】 酒井參謀長은 中央部와 關東軍과 完全한協議를 終하고 八日午後四時發列車로 北平에 向하엿다 同參謀長의 三回재北平出馬는 前二回의 警告와는달라서『예스』냐『노-』냐의 問題의 歸趨를 決할 最後通牒的重要性을 帶한것인데 仄聞한바에依하면 九日午前 高橋武官과함께 何應欽氏와 會見하고 貴下는 부질업시 解決을 遷延하고 誠意를 認定할것이업다 따라서 日本側으로서는 不得已 어떤 期限을 附하야 貴下의 反省을 促하지안흘수업다 라고 前提하고 最初의 警告에 다시 二、三의 事項을 追加하야 六月十三日까지에 實行을 完結하라고 要求할 模樣이다 그리고 右는 前二回와 同樣 口頭로 할터이다

五月二十九日附 駐屯軍要求條項

【電通新京八日發】 北中問題解決을爲하야 去五月二十九日 天津駐屯軍으로부터 中國側에 發한 要求條項의 內容은 如左하다

一、于學忠氏의下野、北中으로부터 退去시키고 河北省政府를 保定에移轉시킬것

二、北中一圓 擾亂의 背後에서 이것을 擁護한 中央軍을 黃河以南에 撤去할것

三、天津市長 張廷鍔氏及 韓公安局長의 更迭、天津憲兵第三團長 蔣孝先氏及 軍事分會 政治訓練處長 曾擴情氏를 免職할것

四、省黨部와 軍事分會政治訓練會의 閉鎖、各種排日團體의全部的解散

五、親日系新聞社長 暗殺犯人을 卽時 逮捕하야 嚴罰에 處하는外에 被害者側의 損害賠償에 應할것

六、各學校의 排日敎育의 徹底的取締와 排日蔵書籍의 廢棄

磯谷少將北平行 最後的意思表示次

【天津八日聯合】 昨七日北中駐屯軍司令部에서開한 天津武官會議의 結果 日本側의 要求에對하야 何等誠意를 披瀝하지안코부질업시 遷延策에 出하는것은 對日戰備說까지잇다는 이때에 斷然時局收拾을 增進하려는것으로 되자 八日 午後三時五十五分發 列車로 磯谷少將 酒井參謀長 大木參謀 大倉南京武官은 北平에 向하엿다 九日朝 何應欽氏와會見하고 日本의 最後的意思表示를 하기로되엇다 卽一定期間內에 日本側要求를 實行하지안흘때에는 有効適切한 手段을 取할는지도모르는데 그責任은 모다 中國側에 잇다고하는것이다

上海武官會議서 最後通牒協議終了

【電通上海八日發】 八日朝九時부터 東和洋行樓上에서 開催한日本武官會議는 汪精衛氏에 對하야 手交할 最後通牒에關한 一切의 協議를마치고午後零時十分終了하엿다

蔣氏二重外交에 北中收拾이困難

【天津八日發聯合】 河北省政府의 移駐를 契機로 北中의政局은混沌하야 歸趨를 모르는데 表로軍人分會委員長 何應欽氏만은中國軍事當局을 代表하야 日本軍當局과 應酬하고잇는모양이나 何應欽氏는 蔣介石氏의時局誤對策에 厭症을내어 逃亡할는지도모르는 弱者이오 商震氏도 [illegible] 命에 任命되엇스나 于學忠氏의 麾下軍隊가 省內에잇기때문에就任하지못하고 王克敏氏도 여러가지 事情을考慮하야 天津市長就任을 躊躇하고잇스므로 지금 河北省政府와 天津市長은 事實上 空位가된實情으로 于學忠氏麾下軍隊의 動向에걸려잇서搖言도 流布되고잇는形便이다 結局 于學忠氏의 麾下軍隊의撤退와함께 河北省政府主席은 商震氏、天津市長은 王克敏氏의 任命될것으로 보히나 如何튼지 平津地方의人心安定은 于學忠氏의 移駐가先決要件이라고한다

日本軍에對抗次 中國側戰爭準備?

蔣氏百武中將會見廻避

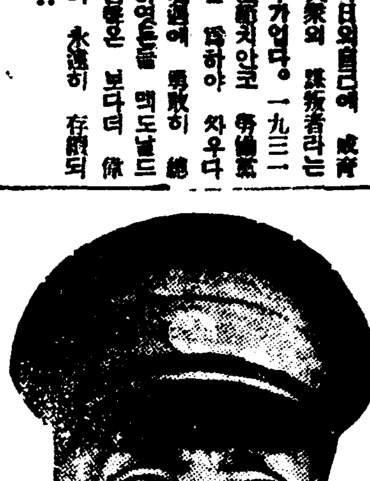

【天津八日發聯合】 日本側要求條項에 對하야 中國側은 依然히 誠意를 表示치안을뿐안이라 對日戰備에 奔忙한模樣으로 最近 情報에依하면 蔣介石氏는 杭州航空廠(兵工廠)에 對하야 爆彈製造及兵器施設의完備를 命令하엿다고한다 또天津中國街에는憲兵第三團으로된 私服兵多數를 密派하야 通行人의 檢査를 行케하야 反蔣運動의 防止에 努力함으로마치 戒嚴令狀態와가티 一般市場에는 恐怖가 彌漫하야 先物取引은 中止되고 有力商人은 續續 外國租界에 避亂하고잇다

【漢口八日發聯合】 第三艦隊司令長官 百武中將은 豫定과 가티 五日重慶에 到着하야 滯在二日後 今朝七時半 同地發 下江하엿다 同長官의 重慶通航에 對하야 蔣介石氏로부터 成都에서 會見하고십다는 要請이 잇서서 이에 對하야 重慶에서 會談할 用意가 잇다는 回答을 해두엇는데 昨日 午後에至하여도 蔣介石氏는 드듸어 重慶에 오지안코 結局 兩者의 會見은 行하지아니하엿다 이에 依하야 蔣介石氏가 如何히 不誠意한가를 暴露한것으로 蔣介石氏의 二重外交에 各方面에서는 憤慨하고잇다 (寫眞은 蔣氏)

漢口會議流産

【漢口八日發聯合】 蔣介石氏는今回日本의 對中通告에 關하야 最後的決定을 [illegible] 하기爲하야 十二、三日漢口에 汪兆銘 [illegible] 等의 要人會議를 開催한다고 傳하엿스나 그後諸情報를 綜合하건대 蔣介石氏의 回避로 드듸어 流産된模樣이다

于學忠軍의動靜

【電通天津八日發】 駐海 馬廠、楊村、軍糧城에잇는 于學忠麾下第五十一軍은 十五日부터 移駐를開始하야 商震의 第三十二軍과 交代하려고 商震軍의 一個師는 十日天津及 馬廠에 向할터인데 于學忠氏에게는 아직 中央에서 赴任命令이 到着하지아니하엿스므로 當分保定에 잇슬模樣으로 于學忠氏는 五十一軍을保定附近에서 集中하려고 하고잇다

萬一에備코저

遺漏업는準備整頓

東京、新京서重要會議

【東京電話聯合】 陸軍中央部에서는 七日現地軍當局으로부터 何應欽氏에게 通達된期限附通告에 對하야 中國側의 態度를嚴重監視中이던바 日本要求의根幹이되는

一、河北省全地域의非武裝

一、全中에亘한 藍衣社의解散

에 關하야 中國側이期限以內에實行으로써 誠意를 表하지안는데잇서서는斷乎 自主的解決手段에出할수박게업다는强硬態度를 堅持하고잇다 그러나中國側이 日本의平和的解決手段에叛하고 끗까지 不正不信行爲에 終始할境遇를 念慮하야 조곰도遺漏업기를期하기爲하야 中央部로부터部內의中國通의權威喜多大佐는 七日夜 急行시키고關東軍으로부터는 土肥原機關長을 天津에 特派하야 駐屯軍司令部에서 梅津軍司令官 酒井參謀長 高橋駐在武官 儀我山海關特務機關長等 現地首腦部와協議하야 現地에잇서서의 第二段의 實際的手段에對하야 最後的決定을 할터이다

그런데 萬一 危急한 境遇가生할것을 考慮하야 十一日頃 天津에 到着할 交代部隊가 交代되는 部隊를 必要한 期間까지 滯留시키고 準備를 整頓하고잇다

【新京八日發聯合】 關東軍은 七日早曉의 幕僚會議의 結果에 基하야 麾下各部隊에 對하야 重要訓令을 發하엿다

西尾參謀長重要訓令

陸相歸京二日延期

【電通東京電話】 滿洲視察中의 林陸相은 來十四日歸東豫定이던바 視察의 形便上다시 二日間 延期하야 十六日歸東하기로되엇다

中北情勢緊張

上海財界大不安

孔財政部防止에努力

【電通上海八日發】 北中情勢緊張에伴하야 當地의金融經濟界의不安은 드듸어深刻化하야 어느때不測의 重大事를 惹起할는지모르는 狀態에잇다 萬若不測의事態가勃發한다면 國民政府의根底를 危殆케할憂慮가잇스므로財政部長 孔祥熙氏는 이防止에必死의 努力을하고잇다 七日午後四時黃郛氏를 그自宅에訪問하고北中事態收拾은 全國民이希求하고잇는 所以를說하야 約一時間에亘하야協議하고 極力黃郛氏의出馬를促한다음 이어서六時부터中央銀行에 宋子文氏以下 有力銀行家二十餘名을 緊急召集하고金融經濟界安定에 關한重要會議를行하야 銀行家의協力을 懇請한바 잇섯다 그리고 市中에는流言이 頻出하고잇는데 鐵城市長은 七日流言蜚語取締令을 發布하엿다

北中事態와 外人記者團

【天津八日發聯合】 時局이切迫하엿다고보아 外人記者團은 續續 日本軍司令部에 몰려들어 日本軍의意向을 打診하고잇는데 英國側記者가一部神經을尖銳化한것뿐이오 他國은모다默視하고잇는바 要求條項이二十一個條와 如한것과 全然相違한것을 認識하고오히려 日本의警告에 贊成하고잇는모양이다

中國政府公債大暴落

【電通上海九日發】 國民政府公債는 八日朝 開市以來 八十仙乃至一弗三十仙式 暴落하야 드듸어 立會를停止하엿다

英獨海軍會談 一週休會

【電通倫敦七日發】 英獨海軍會談은 聖靈降誕節에際하야 一週間休會하기로決定하고 七日午後의 會談終了後 卽時 獨逸代表는 會場을退出하야 八日 隨員同伴 飛行機로 伯林에 一時歸國하기로되엇다 再開日인 十四日까지에 히틀러總統以下와 充分協議한後 來英할터이다

뷔송前首相 下院議長에選任

【電通巴里八日發】 佛國의 뷔송前首相은 八日下院에서 再次議長에 選任되엿다

獨航空相꾀링氏

中南歐서大活躍

于先부다페스트에서重要協議

蜜月旅行美名下에

【벨그라드七日發聯合】 히틀러總統의 懷刀꾀링空相은 新夫人同伴 蜜月旅行을 總稱하고 부다페스트를爲始하야 中南歐各國首都를 訪問하고 活躍을 繼續하고잇는데 七日 벨그라드에서攝政 파울殿下 首相 藏相 陸相 유고슬라비아의 政府首腦와 會見하고 重要會談을 遂하엿다 벨그라드의 政界의 觀測에依하면 히틀러總統은 中軸으로한 獨逸包圍政策과 對抗하야 中南歐洲를 包含한外交合從策을 企圖하고 꾀링空相을 起用하야 各國政府의 意向을 打診한것이라고 傳한다 히틀러總統은 共産主義의威脅阻止를 題目으로 波蘭과 匈牙利 墺太利 伊太利 유고슬라비아 勃牙利各國政府를 合하야 縱線으로 聯入하야 北海로부터 地中海에 及하는 强靭한 同盟의 防備를 建設할 意圖라고 解釋된다 (寫眞은 꾀링空相)

六億餘弗戰債 今年度에도取尋斷念

【華盛頓七日發聯合】 英國政府는 戰債不拂을 正式通知하엿는데 英國政府를 除한 他의債務諸國政府도 同樣으로 不拂을 通知한모양으로 米國政府는 今年度에도 六億三千萬弗의 債務取收를 斷念할수밧게업스리라고 보인다

米下院NRA有効延期決議

【電通華盛頓七日發】 米國下院은 來六月十五日로써 期限滿了가되는 NRA를 向後九個月間有効케할 決議案을 採擇하야 卽時上院에 回附하엿다

戰債不支拂의 正式通知手交

駐米英大使헐長官에

【華盛頓七日發聯合】 産業復興局理事長 리치먼드氏는 米六月十六日의 期限滿了와 同時에 理事長辭職을 決意하고 루스벨트大統領에 對하야 辭任을 申請해왓다 大統領은 七日 理事長의 辭職을 承認하엿다

戰債不拂은當然 八日高橋藏相談

【東京電話聯合】 英國의 戰債不拂通告에 關하야 高橋藏相은 八日正午 官邸에서 如左히 말하엿다

英國이 戰債不拂通牒을 發한것이 新奇할것이업다 每年가튼것을 反覆하는데 不過하다 이것은 어느나라라도 支拂할意思가업다 戰債會議라도 開하지안흐면 決不可能한 問題이다 이것도 歐洲各國의 經濟가 安定되지안흐면안된다 그러므로當分實現困難이다 大體 戰債規定이 잘못되엇다 米國이 物品으로 밧는다면 조치만 米國自身이 스스로 關稅障壁을 노피고먼저 輸入防遏을 하고잇서 이關稅問題解決은 困難하다 各國이 互相現狀을 생각하야互相利益增進을 圖하지안흐면 된다 要컨대戰債問題는 더욱困難을 加할것이다

絶對防虫
パラ精
防虫力甚大、價格最低廉
除虫의大王・効力(樟腦의十倍ナフタリン의四百倍)
(注意天然樟腦保存)
本舖 吉岡商店 大阪市東區松屋町二丁目
特約店 大黑南海堂 朝鮮釜山辨天町

價少한 資本으로 고무活字
고무活字
製造元 吉川商店
電話南三〇九番・振替大阪五五九一

全鮮에 益益名聲과共히 品質優良으로風靡하는ゼスター
高級萬年筆을都賣廉價提供
(新版カタログ送呈)
澤井商會製作所
電話東七九〇九番 振替大阪二壹二八四番

發賣元 吉川樂器店

時代의寵兒
連發水ピストル 一回의注水로數十回의發射機能잇슴
拾錢貨一打 見本은送料共二十錢要함 (商報送呈)
大阪市東區南久寶寺町二丁目 玩具商屋 合名會社 伊藤嚴商店
電話船場四一一九 振替大阪六一壹〇四番

世界で一番良い
萬力作業服
生地見本及カタログ送呈
大阪市梅田新道 大平商會

捻子・鋲・工具類
諸機械及自動車用品一式
大阪市西區新町通四丁目十五
福住商店
電話新町四六五五
商報進呈

サンコウ
機械塗装噴霧器
噴霧塗装器具と材料
瓦斯熔接機具と材料
商報進呈
三菱商會

食料紙 オブラート バター 製菓材料 菓實香料
商報贈呈
西本商店

新與 蕃椒粉
우동、소바豆腐其他여러가지반찬에 고초가루
고초가루
月美人印
黑川興兵衛商店

定員以上學生募集 當局은斷乎禁止

這間普專生募集超過問題에鑑하야 一般私立校에適用할方針

학무국에서는 사립학교감독에대하야는 그교육행정에 관하야또는 재정에관하야 학술교수에관하야 매우 엄중한단속을 하고잇는데 다시시험학생의 정원초과·문제에대하야 금년에 보성(普成)전문학교의 실례도잇슴으로 금후초등학교 중등학교와전문학교를통하야 각기일정한모집정원이상입학허가를하는때에는단호한처분을 하게되엿다한다 금년에 보성전문학교에서는 백명모집정원에 일백륙십명을 모집하야 실로륙십명이나 정원보다 초과하야 큰말성거리가되며 당국의 초과입학자의 불인정에대한 업명에곤난한학교당국은삼십여명을 애매한 구실로 입학취소를하는등의 물상사가 잇섯슴으로 학무국에서는 금후는도청에서감독하는학교는도에서 총독부의 직접감독학교는 총독부에서 직접입학허가 즉시에 입학자의 성명급자세히보고하게하야 정원을 초과하도록입학시킨학교에대하야는 단호한처분을한다는것이다 그리고 학무당국자의 말을듯건데 정원이상의학생을 입학시킨다는것은 입학지원자를 될수잇는한 만히수용하여주고 십다는조흔의도도잇지마는혹은 다수수용에의한 월사금수입의 증가를도모하며 또는단순한 정실관게도업지안흠으로 사립학교의 통제감독상 단한명을 더입학시킨다하여도 용인치못한다고 말하엿다

普專卅萬圓寄附 增募申請不許

第一回도定額未達이라하야

보성(普成)전문학교를 김성수(金性洙)씨가 인계하여 마른이후학교의 설비확충과 교사신축을 도모하고저 재작년 여름에 삼십만원의 긔부금모집허가를 당국으로부터어더가지고 그동안 모집을하든중 아즉전액모집을하지못하엿슴에 불구하고 금년사월에 경기도를 경유하야 오월초순에경무국에 다시긔부금 삼십만원의증액모집신청을하엿든바 지난오월이십사일부로 각하(却下)를 당하엿다한다 그리유는 원래재작년부터 모집중인삼십만원긔부금 모집도 금년삼월까지에 이십륙만여원을 모집하엿슬뿐으로아즉사만원이나머지잇는데 다시삼십만원을 증액한다더라도 민간에서 도저히 응모할능력도업고 또한학교가 너무독점적으로만히모호하면 사립학교의 긔부금모집허가에 공평치도못할뿐아니라 보성전문에는 원래부터 잇는재산도 상당히잇스며 이미삼십만원의허가를 어더서 모흔것도잇슴으로 다만금년사월까지가 모집긔한으로되어잇는 삼십만원모집금액중 아즉모호지못한약사만원에대하야서만은 금년말까지 모집긔한을 연긔하여주되 새로다시긔부금삼십만원을 모집한다는것은 도저히 허가할수업다하야 경무국에서는 그허가신청을 아주각하하여버렷다는것이다

寫眞上은優勝者 右로부터朴春緖、金昌燁、朴龍辰、李奎煥、崔成煥諸君 下는KO場面

트럭에少女重傷

팔일오후한시경에 시내창신동(昌信洞)이백팔번지압 전차정류장부근에서 시내봉익동(鳳翼洞)륙십삼번지 화삼(丸三)록트럭의 경(京)칠천일백륙십사호 화물자동차가 창신동(昌信洞)삼백사십일번지김영섭(金永燮)의장녀 영숙(英淑)(八)이를 치어 왼편다리를부러트렷는데 부근 삼중의원(三重醫院)에데려다 응급치료를가하엿는바 전치약일개월의중상이라한다

霧笛號吹鳴延時間 一年間萬六千時間

조선연안과 밋섬에는 농무(濃霧)가자주 자저욱시기가왓다 이에체신국에서는 례년보다의 조난이대체로 오월하순으로부터칠월말까지의 농무기에 이러나는데감하야 무신호(霧信號)를 설비한곳이 이십사개소와 등대에대하야 특히주의를발하야 경계시키바잇섯다 그런데최근 한해동안의 각등대의무신호 취명연시간(吹鳴延時間)은 일만륙천칠십여 시 에달하는데 그중에서 약반은 륙칠월의농무기의 취명이라고한다

流血의洗濯場!

구루마뚝게가개천에떠러저 婦女三名이重傷

팔일오후 네시반경에 시내서린동(瑞麟洞)일백삼십번지 압다리를건너고잇든 시내간동(諫洞)팔십오번지 인부최귀봉(崔貴奉)(三)의 하차뚝게가그만 벗겨지면서 다리아래로떠러저서 마침개천에서빨래를 하고잇든부녀들 복판에떨어젓다 이로인하야 종로일정목 칠십이번지 리씨(李氏)(二)청진동(淸進洞)팔십일번지 사십오번지의 사호김태봉(金泰奉)(二)의 무교정(武橋町)신씨(申氏)(二)등 세부인이 치어서 중상을당하고 혼도하야북찹한오후의 세탁장어그만 삽시간에선혈이랑자한 수라장 으로화하엿다 급보를맛고 소관종로서에서서원이 현장에달려 가서경사하는한편으로 중상한부인들은 부근병원에입원시켜 치료중인데모다약주일이상의 치료를요하는 상처라고 한다

新教育發祥의母胎 培材五十週記念式

二千名來賓이會集十年勤續教員表彰까지 大盛況中에盛儀를進行

시내정동(貞洞)고대에우뚝소슨붉은벽돌건물은 일홈도 인연기픈배재(培材)고등 보통학교다 창설이래 춘풍추우오십년을 변천만흔조선 사회와보조를 가티햇고이리하야 다수한준재로 이땅에내보내는등 그혁혁한 공적이야말로 조선교육사상에 불후의기록을이첫다 이리하야 이뜻깁흔 오십주년을맛는 그학교에서는 팔일오후두시부터 대강당에서 각계인사를비롯하야 동창생과 학생이천여명이 모여서 성대하게기렴식을거행하엿다 『아펜셀라』교장의사회아래 각계인사의 의미 심장한 축사가잇섯고 또한 십주년 근속한교원 김동혁(金東赫)리중화(李重華)『아펜셀라』부인 강매(姜邁) 김성호(金成鎬)리성열(李聖烈) 김신호(金鎭浩)저인식(金仁湜) 보전정승(保田正昇)제씨의 표창도잇섯다 그날밤에는 오후여덜시부터 여흥으로 동교강당에서 『연극과음악의밤』을성대히 거행하엿다한다 (사진은 긔렴식장)

그들은웨飲毒을햇나?

青雲의뜻꺽기고 變心한愛人에게含怨 苦海를죽음으로淸算코저 젊은男女들이飲毒

일작 그는일홈을 수원(水原)권번에두고 전기카페에서 여급노릇을하고잇든 일홈은자(文子)라고하는 박소년(朴小年)(二)으로서 작년시월부터 그곳에출입하는시내정동(貞洞)○○○에 근무하는리복이(李卜伊)(假名)라는청년과 사랑하는사히가되여 굿게가약의맹세를 밧구고는 이제나저제나 행복한날이와서 그들주향에서 건저줄가하고 초조히결혼의날만 기다리든중이엿다고한다 그러든것이 최근에와서전과는 갑작이 전긔문자는더욱리복이라고하야 정식으로결혼을의파약을을 해버렷다고한다 이에 문자는세상을 아주비관하고 팔일새벽에는 동무들이모다잠이든틈을타서 다량의초산을마시고 자살을계획한것인데 마침그집사람들이 발견하고 꼿중림동(中林洞)평화의원(平和醫院)에 입원시켜 치료중이나생명이위독하다고한다

◇

불타는 향학열에 몰리해한아버지에게 죽엄으로써 항의한어린학생이잇다 시내견지동(堅志洞)이십구번지하숙옥림태호(任泰浩)의 집에잇는 전긔학교생도차태준(車泰俊)(二)은 칠일오후아홉시경에 자살할목적으로 『칼모틴』백정을먹엇스나 이튼날아츰 아홉시경에 멀정하게 다시깨여낫스므로 버개머리에노혀잇는『칼모틴』오십정을 마저먹고 극도로고민하는것을 그집사람들이 발견하고곳의전병원에 입원치료중이나 생명이위독하다는데 그원인을드르면 그는 지난봄에 청운의뜻을품고 공부할작정으로 상경하야 전긔학교에 입학햇스나 신학공부에몰라해한 그아버지는 늘나려오라고 서화가는족족의편지를 하다가 최근에는 학자조차끈코나려오라고 졸름으로 그는칠일밤에 그어머니에게 뜻을이루고도 라 못갈진대 차라리죽엄이되여도라가고저하노라는 최후의편지를써서 부치고는 그만그와가티자살을계획한것이라고한다

暴風雨警報

八日午後八時三十分仁川觀測所發表 바람이强하리라 東風이南으로 돌면서 豪雨가오리라 黃海 京畿 忠南 全南 全北의 各沿岸을警戒하라 低氣壓의中心은 黃洞灘城에잇서七四七미리를보이고 東進中이다

日曜講話

◇三淸洞教會 午前十一時 教會와少年事業 宋貴鉉氏 午後八時半 어린이主日을當하야 張樂道牧師
◇中央教會 午前十一時 適當한배역 梁水瑞博士 午後八時 꽃主日,別禮拜 主日學校主催
◇貞洞教會 午前十一時 未定 米國宣教部總務 카드라임博士 午後八時 成功의秘訣 金鎭浩牧師
◇南大門外教會 午前十一時 五旬節教會 金英珠牧師 午後八時 新歸의生涯 金英珠牧師
◇宗教禮拜堂 午前十一時 未定 웰취監督 午後八時 그리스도와어린이 卞弘圭牧師
◇尙洞教會 朝刊講話 그리스도여어린이 卞鴻圭牧師 夕間講話 基督의教訓은永世不變 朴承鎬先生
◇朝鮮中央基督教青年會 午後三時 主여어데로가시나이가 玄炳瓚氏
◇覺皇寺 午前十一時 佛教의認識論 朴聖權先生
◇英語講習院 午後三時 英語講話 스파이얼氏

榮譽의選手權目標로 拳頭에熱火閃閃

四選手權은朝拳、빤담選手權은東拳에 全朝鮮아마拳鬪大會閉幕

권투『팬』의인긔를 한곳에집중시키고 성장해가는 권투조선의새약진을 그록으로써 남길조선체육회 전조선아마듀어 권투련맹공동주최와본사 후원의 제이회전조선 선수권대회의 초일은기보와가티 대성황리에마치고 제이일인 팔일은 오후두시부터전날의뒤를니어 속개하야 열혈과흥분의『링』은 당일의결승전을압두고바야흐로 고조의 절정에드러갓다 전날과가튼 성하의괘청에축복되여 선수의 철권은진정할줄모르고 스스로 울고잇섯다 이날의관중은 첫날의 성황보다도배를이루어 각각으로 가경으로드러가는『링』위의전기(戰機)의변환을따라 만장관중이 보내는열광과흥분은 그야말로굿날줄을모랏다 기우러저가는석양볏을등진전장(戰場)은결승최후입각으로향하야결사적으로 분투하는 선수들의 작열하는투지에 찌저질드시 긴장하엿다 이옥고 결승전에드러가서 조권(朝拳)의비선수박춘서(朴春緖)(풀라이級)박룡진(朴龍辰)(페더級)리규환(李奎煥)(라이트級)최성환(崔成煥)(웰터級)의제군과동양(東洋)의김창엽(金昌燁)(빤탐級)군이 각각우승하야각급의 금년도선수권을획득하고동시에오는이십사일경성『그라운드』의『링』상에서 비률빈(比律賓)선수들과대항출전하는영을가지게되엿다 오후여덜시경에유억겸(兪億兼)씨의 폐회사로써대회는이번에도괄목할비약과진보를보여서 약진하는조선권투사상에불멸의표말로서 세계무대를활보할 권투조선의명일에 명랑한약속을남겨두고자못 원만한 속에끄틀마치엇다

◇푸라이級

第三回戰

○趙英俊(平壤) ◇…審判 李惠澤 判定 鄭鳳鉉(朝拳)×
○朴春緖(朝拳) ▼…第一라운드二分五〇秒 TKO 尹一男(靑拳)×
○金裕昌(朝拳) ▼…第二라운드五五秒 KO 朴炳杰(培材)×

◇準決勝 ◇…審判金正學

○辛玖寶(六郎) ▼…第一라운드一分二二秒 KO 徐廷勳(水原)×
○朴春緖(朝拳) 判定 趙英俊(平壤)×
▼…昨年選手權保持者朴君과『닭호-스』趙君과의一戰은 此級決勝戰인感이잇서 兩君難兄難弟의猛打戰을演하드니 第三라운드에 趙君一時不振하야 드듸여判定으로惜敗하다
○金裕昌(朝拳) 判定、辛玖寶(大郎)×
▼…大郎의 辛君巧妙한『턱닉』으로 金君의猛襲을 懸懸히防禦하며 兩君파이풀레이를展開하야 莫上莫下의勢로 나아가드니 畢竟延長戰에드러가金君이이겨서 決勝戰에드러갓다

決勝戰 ◇…審判 黃乙秀

○朴春緖(朝拳) 判定、金裕昌(朝拳)×
▼…昨年의惜敗를 雪辱코저金君猛然히 攻勢를取하나 朴君『싸이드스텝』을 利하야左右側面으로 攻擊하며 一進一退로 勝敗를 判斷키어렵드니 金君判定으로 또惜敗하야 이로써 朴君連二年優勝하엿다

◇빤탐級

第二回戰 ◇…審判黃乙秀

○金昌燁(東洋) ▼…第三라운드 TKO 盧甲成(朝拳)×
○李相燦(朝拳) ▼…第二라운드一分二六秒 KO 李永基(京拳)×
○黃秉文(朝拳) TKO 韓相河(平壤)×
▼…延長戰에드러가 韓君頭部에 無擧이러나서 不幸히 棄權하다

準決勝

○洪在浩(靑拳) 判定 宋德鐘(朝拳)×
○金昌燁(東洋) ▼…二라운드一分五二秒 KO李相燦(京拳)×
○洪在浩(靑拳) 判定 姜秉文(朝拳)×

決勝戰 ◇…審判 李惠澤

○金昌燁(東洋) 判定 洪在浩(靑拳)×
▼…極東올림픽選手權保持者金君과 新進洪君의決戰은 金君이 變化自在한戰法으로洪君을加擊하여스나 京氣拳潮한洪君善戰하야 드듸어延長戰에서金君이이겨서選手權을獲得하엿다

페더ー級

第二回戰 ◇…審判 成義慶

○文在善(京拳) ▼…第三라운드一分五一秒 TKO 李興福(靑拳)×
○呂在德(平壤) 判定 金在勁(成興)×
○徐廷璘(京拳) ◇…審判 成義慶 KO 林得滿(靑拳)×
○朴龍辰(朝拳) ▼…第二라운드二分三十六秒 TKO 李興鐘(北內)×
▼…全東洋페더ー級의王者 朴君의自由自在한戰術에 李君對敵키어려워 李君따운되여 카운트9에再起하엿스나第一라운드初에棄權하다

準決勝 ◇…審判 李惠澤

○呂在德(平壤) 棄權 文在善(京拳)×
○朴龍辰(朝拳) 判定 徐廷璘(京拳)×

決勝戰 ◇…審判 成義慶

○朴龍辰(朝拳) 判定、呂在德(平壤)×
▼…不死身의呂君과『리ー치』를利한兩君의 對時는 이날掉尾를裝飾한激戰! 滿場을極度로熱狂케하드니 呂君꼿까지 力戰하엿스나 全東洋의覇者朴君의손은놉히올나엇다 이리하야 朴君連二年制覇하엿다

◇라이트級

◇第二回戰 ◇…審判金正學

○金石崇(京拳) ▼…第一라운드二分四十七秒 KO、金永萬(靑拳)×

決勝戰 ◇…審判 金正學

○李奎煥(朝拳) 判定 金石崇(京拳)×
▼…勝頭 李君의左右스윙은命中하야金君따운되여『카운트4』에再起하야 力戰하여 金君四次나따운되엿다가 遂辛히KO만을免하니 李君連二年選手權을獲得하엿다

◇웰터級

準決勝

○張錫興(東洋) ▼…第一라운드二分十○秒에 KO、權甫璘(靑拳)× 權君KO敗
○崔成煥(朝拳) 棄權、朱連亨(靑拳)×

◇웰터ー級 決勝戰 ◇…審判 李惠澤

○崔成煥(朝拳) 判定 張錫興(東洋)×
▼…兩君모다『와일드·스윙』으로猛打戰을演하드니 第二라운드에 崔君의左『스트레ー트』보기조케張君의『죠』에命中하야 따운되여『라운드8』에再起하얏스나 第三라운드에張君連二次따운되니 崔君快勝하야 榮冠의選手權을獲得하엿다

各級選手權者

푸라이…朴春緖(朝拳)
빤탐…金昌燁(東洋)
페더…朴龍辰(朝拳)
라이트…李奎煥(朝拳)
웰터…崔成煥(朝拳)

全朝鮮中等庭球大會

興味의決戰은今日! 徽文、中東、養正勇躍準決勝에

중앙불교전문학생회(中央佛專學生會)주최 본사후원의제일회전조선 중등학교 연식정구대회(全朝鮮中等學校軟式庭球大會)는 긔보한바와가티 팔일오후두시부터 계막되엿든데 모교의명예를 위하야맹송와기개를한자루 손의온 라켓에맛기고 일근착공아래서 백색유니폼-으로 경장한 각선수들의용약하는사이에서 련권수방후은 묘기를다하며제 일일와 전적을다음과 가티남기고 동일오후시십분산회하엿스며제 이일은 구일오전아홉시부터 계속거행하기로되엿다

【第一回戰】

協實(勝)—(敗)中央

【第一라운드】
○金約錫·金聖集 4…3 成昌基·金元道×
○金漢應·林順 4…3 崔炳圭·朴大緖×
×徐天洙·閔稷鉉 0…4 成東允·裴傑旭○

【第二라운드】
×金約翰·金聖集 3…4 成東允·裴傑旭○

【第三라운드】
○金漢應·具昭鎭 4…2 成東允·裴傑旭×

電氣(勝)—(敗)二高 棄權

◇第二回戰

中東(勝)—(敗)普成

【第一라운드】
×中東一·鮮于銘 2…4 李昌受·田文秀○
○鄭輝三·金敬斗 4…1 李聖秦·朱在鎬×
○李基用·李芳 4…1 尹·李×

【第二라운드】
○鄭輝三·金敬斗 4…0 李昌受·山文秀×

徽文(勝)—(敗)電機

【第一라운드】
○李景燁·金亨泰 4…0 尹酒龍·宋泰錫×
○李命早·金鎭選 4…0 金順淵·崔×

養正(勝)—(敗)商工

【第一라운드】
○朱漢郁·尹泰洙 4…2 吳榮錄·徐宗植×
○張燮·金沃同 4…1 金淵·申燮×
○任完淳·趙世元 4…1 池鍾·殷×

○○○今日의運動○○○

▲中等庭球第二日=午前九時부터 崇一洞專코-트에서
▲實業野球 리!그=鐵道…府廳(一時) 殖銀…京電(四時) 以上京城運動場에서
▲中等籠球中央豫選=午後三時부터 第二高普코-트에서
▲女子籠球中央豫選=京女高對同德(午前十一時)龍谷對第二高女(午後四時)第一高女코-트에서

官廳對銀行庭球 官廳側優勝

官廳側對銀行側庭球戰은 八日午後二時부터 朝銀코-트에서行한바 官廳軍이連二次得勝하엿다
◇候補選手=金裕昌(푸라이)、洪在浩(빤탐)、呂在德(페더)、金石崇(라이트)、張錫興(웰터)

學生庭球리그 普專藥專同點

朝鮮學生庭球聯盟主催의第一回學生庭球리-그戰第二日은 八日午後二時부터 龍山鐵道局코-트에서열인바 다음의戰績과가티 豫定의게임을完了하엿스나 普專과藥專이同點임으로 聯盟規定에對하야異議가생겨 數日後에同聯盟으로서優勝校를 指定發表할터이라한다
◇總得點順位 ▲1普專四五點▲2藥專四五點▲3延專三八點▲4法專二九點

【延專】14 — 16【法專】
×金光鏞·金淵洙 1…4 李鳳來·崔輔淵○
×李淡洙·李慶得 3…4 砂金·李烈○
○李基三·權福仁 4…○ 鄭德·李正來×
×高昌熙·鄭俊碩 3…4 吳鐘錦·李誠○
×金光旭·金聖國 3…4 李秉浩·朴永秀○

【藥專】14 — 10【普專】
○尹錫元·金萬 4…0 田陽·徐勤×
×岡田·房石均 2…4 元秀·張東○
×高學洙·李鈴海 4…0 趙善·金容甲×
○許貞根·成聖用 4…2 金性熙·洪福在×
×朴鎭逕·李明甫 0…4 金容·申○

【延專】11 — 16【法專】
×李義得·李慶烈 3…4 李元·尹鐵○
×高昌國·金一三 3…4 洪性熙·徐在○

【早大】3A — 慶應 2【法專】17

【電通東京電話】東京大學野球리ー그早大對慶應의 第一回戰은九日午後二時三十三分부터 神宮球場에서 藤田(球)橫澤、片桐、齋藤(壘)四氏審判下에 慶應先攻으로開始、兩軍善攻善防하야 大接戰을演하드니 結局三A對二로慶應惜敗하엿다
◇投捕 慶應=土井、櫻井 早大=若原、鶴岡
(早大 000100200A
慶應 100010000)
23A

國民中學會講義錄

中學講義錄の大特賣
●中學全學期十二卷十二冊合本
三大景品付き 只の三圓七十錢
▼信用保證の爲め三回拂で提供
に大投賣す ▼小學校を卒業して上の學校へ行けぬと決して悲觀するな!
◀タッタ三円七十錢で▶ 中學卒業の學力が得られる
●立身出世の始めはまづ中學卒業から

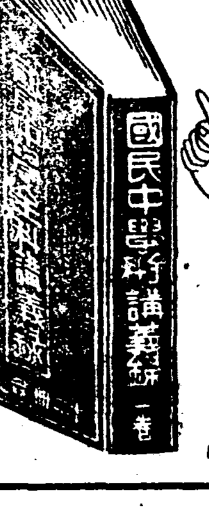

◉日本一
三大景品 無代進呈

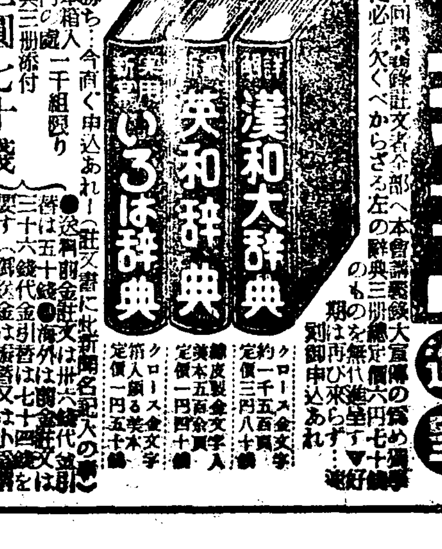

漢和大辭典 英和辭典 いろは辭典

大割引三圓七十錢 (切手代用は一割增し)
會費は 三回拂 で提供

● 會費分納規定
本會は會費三円七十錢を一時に全納し難き者の爲め左記規則により三回拂の便法を與ふ 第一回分會費は金一円五十錢 講義錄入手後六ヶ月以內に隨時に二回分三回を分納する事を得 是は本講義錄を得る者は絕對信用を有する所以で有る!

申込所 大阪市西淀川區木川西町三丁目 振替口座大阪五六貳壹番 國民中學會

◉失職は技術家에업다
◉本校는實地로有用한技術家를養成함目的 學力年齡을不問하고 隨時로入學許可함
◉本科三個月卒業 ◉創立明治四十四年(就職紹介、學則送付)
◉校外課通信講義錄도發行함
東京品川驛前二 公認東京寫眞學校

蓄音器 レコード 樂器

カタログ進呈
名古屋市西區伏見町三
卸問屋 菊谷商店
電話本局三四八一五五二一四五番
振替名古屋一二三四番

朝鮮日報京城販賣所
電話光化門二四九

醫藥學界 最高權威者 選定藥劑 高價藥配劑公開

肺病 肋膜炎 肺尖加答兒 專門藥

藥劑는如何한것이最良하다할가

그것은內務大臣을會長으로하고、醫藥學界의最高權威者 十六名을委員으로하야、愼重審議한後그品位를定한、日本藥局方收載의藥劑가 正確最良함으로、我醫療界의基準이되야잇는것이다。

그럼으로我社는政府制定、日本藥局方收載의 內務省衛生試驗所의檢査封緘한優良最高貴藥劑를根幹으로하고、世界醫學界의 權威者公認의藥劑를配劑하얏스며

더구나 東洋에서二千年來、治療醫學上그效驗을認定바든 高貴한皇漢藥을併用配劑하야、發賣하엿던바、全治者들이계속的으로 新聞紙上에發表하야 肺病이 不治症이아인것을 明白히게表示하는聲價를博得하게된바이다。

別製治肺劑는左와如한二十三種의綜合醫治效能을具備한處方으로서許可劑公認配劑를玆에公開함

結核治療劑 五種配合
歐米의 醫療界는勿論、我國醫療界에서 結核治療劑로하고、政府指定의 最高權威者가 審議한後에 日本藥局方에서 收載。더욱內務省衛生試驗所가 檢査封緘한藥劑五種을 綜合配劑하엿다。

結核解熱劑 一키로瓦 二百三十圓 外一種配合
世界醫療界에서、結核解熱劑로써最高級의權威잇는 高價藥을가지고 配劑하엿다。
共作用은 結核毒素에拮抗하야써 因한結核熱을 解消하야、發熱에서오는 頭痛症狀을 減退식힘。

食慾促進劑 一키로瓦 二百六十圓 外一種配合
本劑도 亦歐米의醫療界가 擧皆賞用하고 더욱 我國政府制定 日本藥局方의 收載藥으로서、胃腸을刺戟하야、食慾을增進하고消化가 顯著히빨으며 結核性의消化不良又는 食慾不振에 奏效한藥劑로서 高貴한것도 配劑하엿다。

健胃整腸劑 四種配合
結核에因한 胃腸障害에 效果잇는 日本藥局方收載의 健胃整腸劑四種을 配劑하엿다。

消化劑 一키로瓦 四十七圓 外一種配合
本劑는 世界醫學界의 公認을尊重한優良한 消化劑로서 高貴한것도 配劑하엿다

滋養强壯劑 一키로瓦 五十二圓
肺結核並肋膜炎은 身體를消耗식히고 體力을低下케하며 더욱더욱病勢를 惡化식힘으로 體力을强化케하고 또抵抗力의增加를圖謀하기爲하야 日本藥局方收載의 滋養强壯劑中優良한것과 高貴한것을 配劑하엿다

酵母劑 一키로瓦 五圓五十錢
近者流行한 食慾昂進과 榮養이되는 酵母劑中가장優秀한것을 配劑하엿다。

鎭靜劑 一키로瓦 五十二圓
結核患者特有의神經興奮을鎭定하고、不眠과盜汗과를못지는高價藥을配劑하엿다。

鎭咳祛痰劑 一키로瓦 七百四十圓 外二種配合
結核患者의가장고통하는것은기침이다。鎭咳하는것은患部의動搖를막고、喀痰를除去하야、安眠케하고、食慾增進에必要不可缺한것으로本劑는最新의鎭咳祛痰劑로서奏效를確實하다고現代의治療界에서實用되고잇는鎭咳祛痰劑로、優良하고도高貴藥인것을配劑하엿다

호루몬劑 一키로瓦 一千六百圓、一키로瓦 一千二百圓
本劑는東洋에서二千年來、治療醫學上그效驗을認定밧고、救急藥으로써高病에使用되는 高貴藥이다 一種은어느動物千頭中、二十外頭밧게取할수업는高貴藥이다。다른一種은 히마라山幽谷에棲息하는動物에서採集한 엇기어려운 호루몬劑로 前記二種의 高貴藥이配劑되엿다。

本社의治肺劑와血液素의併用에依하야全快者를新聞에發表한것이 임의數千人에達한다。即實效를藥劑에서옷은것은무엇보다도全快者를發表에모다住所氏名을明記하게하고、全快後、健康하게된實況까지揭載한것은本社獨自的자랑인藥效의實生의證明이다(新聞廣告에서볼보는全快文은、住所氏名만을明記안코、假名과氏名만으로된것도잇다。

그多數한全快者發表에모다住所

以上의配劑로自然機能을 旺盛케하야여러가지症狀을輕快케하여줌

●現今、當局의取締가甚히嚴重함으로、虛僞又는誇大廣告는不許하니이런高貴藥配劑公開는秋毫라도虛僞가안이다。

●肺病患者는 本劑로써一日이라도빨이健康이回復되기를바란다。

그러고 本社는患者의秘密을絶對로嚴守함。

藥價

十七種配劑 特製治肺劑	八日分	十圓
	常用品 十六日分	十九圓
	豫後連服用 特別奉仕 四十日分	四十五圓
二十三種配劑 別製治肺劑	八日分	十五圓
	常用品 十六日分	二十八圓
	重症連服用 特別奉仕 四十日分	六十五圓
피되는가作用이고살잇는이 有田血液素	二十一日分	四圓
	超德用品 六十日分	十圓

最近의全治者·全治者發表는藥效의美華

肺病이全快되어 體重十七貫三百匁

全治者 押目美則
現住所 岡山縣眞庭郡久世町久世二九一五ノ五

右、津山專賣所主任 左、押目美則

도회지생활에억숙지못한 제가 대판에서 공부하다가 각기(脚氣)에걸니엇습니다。

할수업시고향에도라와치료하고 잇는중갑작히열이나고가슴이아퍼 곳의사의진찰을밧은즉 원래늑막이 안되다」고하여다시금암담한세계에빠지게되엿습니다。

여러가지로료양에힘써보앗스나 전번과는달러경과가조치못하고 초조하면 초조할수록병세는악화할뿐으로죄로위밥에도안면을못하고몸만점점쇠약해질따름이 이날부터고하여몹내여료양에힘쓴 경과성개월만에나엇습니다。그후 체력을어지간히고생각하여산으로도라다니며운동에열중하엿드니이것이원인으로다시 갑작이 三十九度八分의열이오른니의사의말이 재발한애 ... 순주이번에는매우주의치안어서는 엇습니다」

하로는근병와친이가 아리다도락구(有田ドラッグ)의약을권하여주는고로 아부지가즈야마전매소(津山專賣所)에가시어 지금까지의경과를말삼하고 양생법을듯고 아리타와좋찌값제인 별제치폐제(有田音松氏鑑製別製治肺劑)와혈액소(血液素)를사드니 주임의말이자 기가친히 병인을 차저보고 루병법을말하고십다고하여 아버지와가티오셧습니다。주임으로부터 루병법을 자세히배워폐병치료의 요령을엇게되엇습니다。그리되어량약의복용과양생으로반듯이전치된다는팡명의세계를멀리보는깁봄을깨달엇습니다。

가리켜준 공긔、일광、식이(食餌)료법을직히어가며복약을시작하니긔분이조하지며、열이나리고 음식이맛나게되어양생법을잘못하지안토록주의하여가며복약을계속하엿습니다。

그결과로용이병고를극복하여환히와희망의아침을마지할수가잇게되엇습니다。현재에서십칠관산배매나 이쪄모자재조업을경영하는중입니다

全快의實話를듯고 깁부게도나도全快

全治者 中村きち
現住所 長崎縣西彼杵郡瀨川村橋瀨二五七〇

中村きち

지금까지 거이약이라고는 입에대인일이업는 제가작년십일월초에감긔가미로자리에 누어섯든바 혼이잇는감긔로 생각하고잇섯든중 갑작이 열이나며 가삼이답답하고열이놉든탓이엇든지 군소리까지하는상태에놀내여 동내의사를뵈인즉 급성폐렴이라고 페렴의치료를하고잇슨즉 담이점점만하나고 담을배아틀때마다 가삼이압흐고밤마다 식은땀이나며 열은 사십도를지나 마침내습성늑막염의 진단을 맛게되엇습니다。

그후부터는 절대안정을하고 주사를 마지며물을뽑는등의 의사의친절한치료를바더의약을 의지하고료양하엿스나 제가마음을 잘못가젓든지병고와 번민때문에 신체는날이갈수록 쇠약해질뿐이엇습니다。

이가러되면 혹하기쉬운것은병자의심리라든지고본가지의자치료약등을모아서보앗스나 하나이나이러타할효험을보지못하엿습니다

그리든 차에 대전이병으로 좌세보시(佐世保市)의 어느병원에 입원한일이잇섯든 근처에사는 래전인차랑(太田寅次郞)씨가 아리다도락구(有田ドラッグ)의치폐제(治肺劑)를 복용하엿드니매우경과가조와 이주간만에 퇴원하여지금에는병알키전보다튼튼한몸이되엇다는실화를직접듯고 즉시아버지의게 좌세보시본도정(佐世保市本島町)에잇는아리다도라구(有田ドラッグ)전매소에서별제치폐제(別製治肺劑)와혈액소(血液素)를사달내서주임과태전(太田)씨가주의시켜준대로

첫재로 근심안코 나라고못나흘리가업다。밥쏫이나흘것이다하고 마음을굿게먹은후 몸을안정히 가저식사에주의하여 한갓양생에힘썻드니、그덕에열도차친나리고몸의 괴로움도적어저어젓지귀분이맑어저서

정월 이지나 얼마아니되어소원이마저질거웁게 자리를것어치우는날을 맛게되엇습니다 병후에양생을 저겨 완전히건강을회복하여 의사로부터도 건강의보증을바닷습니다。지금에는 전원(田園)에도 나가일하며 참말건강이란 최대의행복인것을 절실히느기며즐거운날을 보내고 잇습니다。

肺尖加答兒、肺門浸潤을征服코저

全治者 田付文彦
現住所 島根縣濱田町大字淺井一〇八〇ノ二

田付文彦

별부(別府)에서살고、대분현(大分縣)에잇는학교에 통학중이엇습니다。과도의공부로몸이쇠약되데다가 감긔가들엇든것을 그대로쉬지안코 통학을하엿드니 하로아침은 등교하는도중에긔분이 납버지며 오한이나드니 머리가어지러워 너머질듯하기에 집으로도라와서 곳의사의 진찰을밧은즉 메첨가다루라고해서 참으로놀내이엇습니다

그후학교를쉬이며료양에 전심하엿스나、병세는일진일퇴、마음만 초조할뿐이엇습니다 무엇보다도저는외아들이어서 부모님의 근심이란대단하시어 약으로가는것오갓지엇다다주셧지만 별로히효험을보지못하고 이병으로해서오는동안고통을다밧고잇는동안가을도어느듯지나버렷습니다。너무오래통안끄러가기에이번에는엇던병원에가서진찰을밧은즉우폐문침윤(右肺門浸潤)이라는새로운병명이붓게되엇습니다

친척되는이들도매우념녀를하여、어머님친정(島根縣濱田町)으로부터위문을오로보내오신것이아리다특제치폐제(有田特製治肺劑)와 『혈액소(血液素)』와『소화제ラングス』이엇습니다。즉시로 복약을 시작하며濱田町專賣所주임의 친절하신첨서(添書)를밧고원긔를내여가리커준대로절대안정을직히며정신을진정해서락천적이되도록힘을쓰는한편、식이료법(食餌療法)으로는、편식의폐(偏食弊)를업세고 본시조와하는음식을감하여 채소절음을편식자정분이라는채식본위로곳치엇습니다

료양상모를정은빈전정아리다도라구전매소(濱田町有田ドラッグ專賣所)에알어보기도하고의사의게 뭇기도하여전심병마바덤에노력하엿습니다。그결과삼주간후에는복약、散步、일광욕을시작해도관계치안타고의사가말하도록회복이되드니다시오주일이지나자、복약의 필요가업다고하여

가족일동은오래간만에질호령든눈썹을펴게되엿습니다、현재는전보다더한층건강체가되어전문학교에입학하여명랑한심경으로공부하는중에잇습니다。

녯은세상에는 이병으로 비탄의 날을보내는분이만호리라고생각되는때문에 여기에제의체험을말삼드려하로속히선처하시서 전쾌의 깁봄을 어드시도록권하는바입니다

백그람먹으면 백그람피가된다

有田혈액소

몸이쇠약하여진사람 허약한사람은 피가부족한사람이보통입니다 자양물로 제일만히 먹는것이 우육、닭、물고기、닭알、꼼국등이다 이따위는훌륭한자양물이야 자양물이지마는 어떤것이나 위장의소화작용을 지나지아니하면 자양이 되지는 못하는것이다。그런데、쇠약한자나 허약한자의 위장은、소화작용이약해서、이러한자양물을 먹으면 반대로위장을해하는 결과가되는것이다。그러므로 대한병원에서도 입원환자에게대해서、류동서의자양물을 먹이거나、흔은식후에소화약을먹이는것이다。그러나이것도 자양료법으로는、아직완전하다고는할수업스므로 우리상회는이것을고심연구하야 有田血液素(아리다혈액소)를창재한것이다

이것의특색은 아모리위장이약한사람이라도、위장의소화작용을받지안코 먹으면 곳이속에서녹아서 그것이피가되어、전신의 자양이되는것이다。

有田血液素(아리다혈액소)를먹으면、다음과가튼 현저한효력이나는것이다。

(一) 얼굴이해숙한사람은혈색이조하지는것
(二) 체중이증가하는것
(三) 혈액이증가하는고로써정력을더하는것
(四) 냉증이잇는분은몸에 온기가더만하지는것

그외에병후산후의입반쇠약자、본래허약자、운동부족、폐병、늑막염、심장병등의빈혈한자에게는업지못할보혈자양의혈액소이다。

도이有田血液素(아리다혈액소)는보혈제로유효한주성분[illegible]이얼마나마히들어잇는가함에대하야는 내무성위생시험소분석표를보아주시가바라오며도가짜물건을파는자가 잇사오니 有田音松製라는문자에주의하십시오。

報告
大阪市南區末吉橋通三丁目五番地
依賴者 有田音松
第壹四九號
一オーソール 壹 個
右ノ名稱ヲ附シ當所ニ提出シタル品ハ暗赤色ノ乾燥セル粉末ナリ之ガ分析ヲ遂グルニ本品百分中ニ檢出セル(ヘモグロビン)ノ含量概左ノ如シ
(ヘモグロビン)(酸化ヘモグロビン)[illegible] 八五·五
大正二年四月二十九日
內務省大阪衛生試驗所
所長衛生試驗所技師 平山松治
主任衛生試驗所技師 森 茂樹

無代進呈

必治療養書 「新生、必治療養書」은患者救濟를爲하야 本社結核研究所의醫學博士數名이 責任을지고 記述한 必治療養書인바 希望하시는분에게 無料進呈하오니 葉書로申込하시라。

電話及振替口座新設 電話本局二三六三 振替京城二三一五七
京城郵便局前 有田ドラッグ

滿鮮發賣元 京城郵便局前 有田도락구

電話本局二三六三 振替京城二三一五七

有田도락구專賣所鮮滿所在地

京城 郵便局前 有田도락구
黃金町四 有田도락구
龍山練兵町 有田도락구
平壤本局前 有田도락구
釜山幸町一 有田도락구
仁川宮町二 有田도락구
大田栄町一 有田도락구
群山駅前通 有田도락구
全州高砂町 有田도락구
光州本町三 有田도락구
木浦栄町二 有田도락구
大邱弓町 有田도락구
馬山京町三 有田도락구
麗水港 有田도락구
浦項本町 有田도락구
兼二浦本町 有田도락구
鎭南浦碑石里 有田도락구
海州南本町 有田도락구
新義州桜町 有田도락구
元山本町三 有田도락구
咸興本町二 有田도락구
羅南生駒町 有田도락구
安東県四番三 有田도락구
奉天驛前 有田도락구
撫順東六条 有田도락구
開原新市街 有田도락구
四平街益盛路 有田도락구
新京東一条通 有田도락구
哈尔賓傳家甸 有田도락구
大連越後町 有田도락구

本舖 大阪內本町 有田音松

제임제약이므로 다른약점에는 팔게하지안습니다 우에적은有田도락구전매소에가서십시오

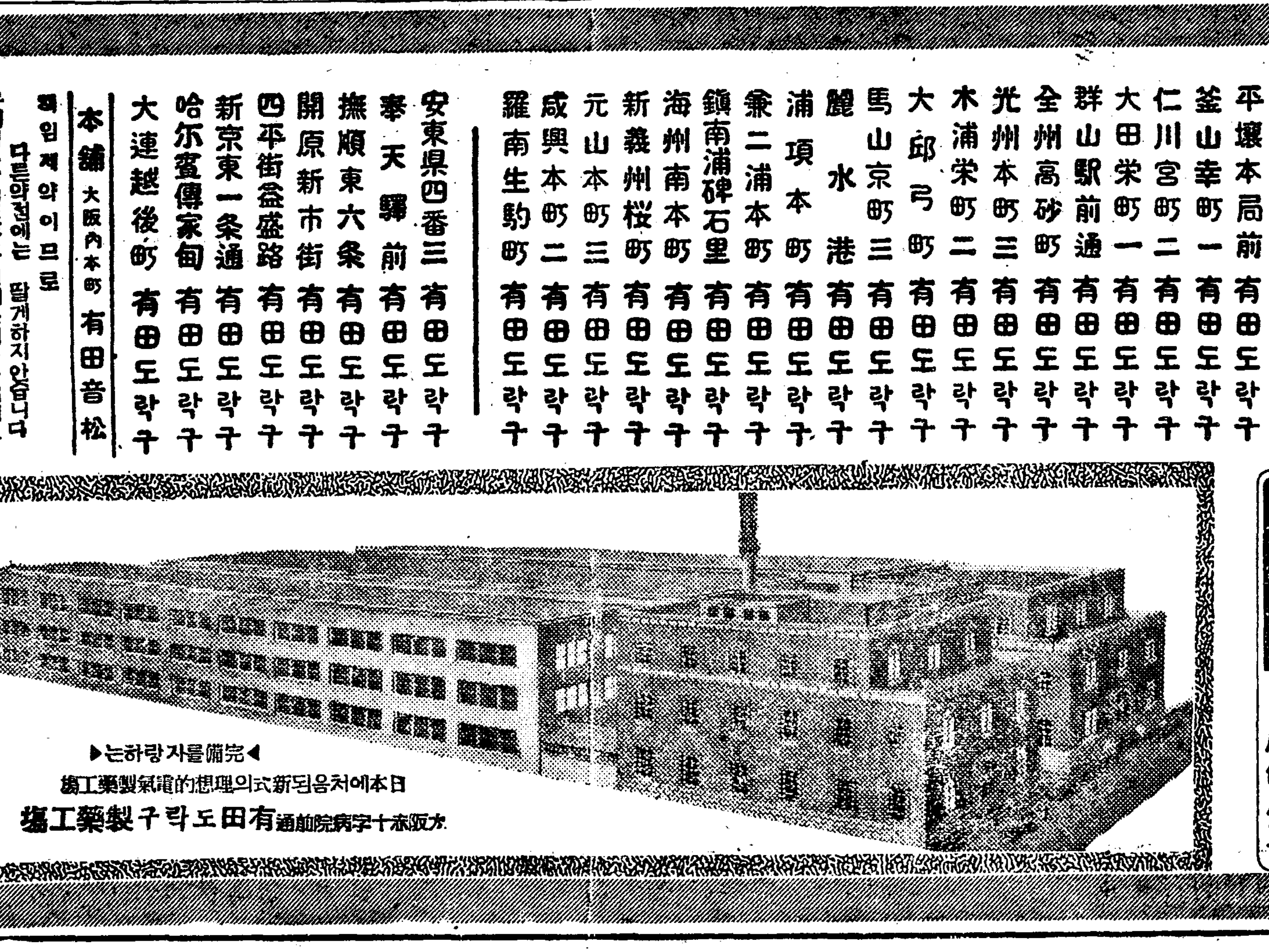
▶完備한자랑하는◀
日本에처음되는新式의理想的設備製藥工場
大阪赤十字病院前通 有田도락구製藥工場

위조약을파는상점에 주의
약갑에 大阪內本町 有田도락구 有田音松鑑製 외문자잇는것을 사십시요

有田音松社會事業 無料宿泊所

大阪市內本町
有田도락구本社

飢饉의災害民에게 "脫走罰金"五萬圓

勞賃에서떼려든移動費用으로 注目할咸南道의處置

【咸興】함남단천군신만면(端川郡新滿面)에서는 흉작리재민구십이명을북청남대천(南大川)개수공사에의동취역케하려고 금년이월이십일현장에 보내엿든바 동방게입금이극히저렴하다는것과 로동에의숙치못한관계로 당도한지불과이삼일도못되여 구십이명전부가탈주하여 의동취역정책은전연실패에돌아가고말엇다함은긔보한바어니와 그후함남치수사무소(咸南治水事務所)에서는 전긔의동취역을전제로하고 려비기타를 전대금(前貸金)으로 오만칠천오백륙십원을 동치수사무소 북청공장(北靑工場)주임으로부터 루차전긔 전대금상환을단천군신만면(新滿面)장에게대하야 독촉하엿던바 원래동면에서도예산이 잇슬리만무하고 단지전긔리재민들이 의동취역에서얻은 로임으로생활하려던 것임으로 아모상환할방침이업서 하등의회답을하지못하고잇든바 동치수사무소에서는 다시함남도에대하여전긔전대금상환을 독촉하여왓는데 함남도에서도하등대책이업슴으로 결국은전긔리재민구십이명자신의부담으로되여 상환하기로되리라는데 그날그날의호구도못하는 리재민들에게 이와가튼과중한부담을 가한다는것은지극히부당하다는말론하고당국의그처치가 주목된다

江華支局主催 慰安活寫盛況

【江華】=본보강화지국에서는본사락성을 긔회로 본보애독자위안영화대회는 예정과가티 단오가절부터 시작한바 예상이상의대성황을 일우운바 일반의희망으로 딸일까지 개최키로되엇는바 딸일에는 일반에게하야료를밧고 무료로공개케되엿스며 강화에잇서서 처음열리는회합인만큼 본보강화지국에서는 최대의희생을하야셔 향응일우엇다한다

保聖女校에曙光!

宣教部서萬餘圓寄附도잇고 六萬圓寄附募集도申請

【宣川】중등녀자교육긔관으로선천에오직하나인 보성(保聖)녀학교는 그재단이녀지못하고 교실까지협착하야 곤란중에잇든바 금번동교리사회에서는 중대결심을가지고 긔본금오만원을만드는 동시 교사건축비로이만원을예산하야 구체적방침을강구하든중미국선교부에서 교실건축비로일만이천원을제공하기로되야 동교에서는 그남어지륙만원을일반사회에동정을구하기로하야 지난사일부로 리사대표장규명(張奎明)씨명의로 륙만원긔부금모집허가원을제출하얏는대 일반사회의만흔동정이잇거를바란다는바 이계획만완성되면 동교는면목이일신되리라한다

共靑再建事件의 金在澯遂永眠

【咸興】제이차공청사건(第二次共靑)작년사월에 흥남경찰서에 피검이래 엄중한취조를 받다가 지난사월중에 함흥법원검사국에 송치되여 이래동법원예심중에잇던김재용(金在澯)(二七)은 적년의폐병이위독하여 지난오월님일에 보석되여 제혜병원(濟惠病院)에서 료양중이던바륙일오후열시 약석의효엄시 이십칠세를일긔로 영면하엿다한다

百十餘萬貧農에게 救濟糧米를配給 各縣에義倉도復活

【奉天】최근 만주국정부에서는 작년도에 전국적으로 일반농가의 피해를 입힌 랭,한,수,비재해(冷,旱,水,雹災害)로 인하야 수회고가 명년의사분을반게 안되는 대감수로서 전반적으로 기근이 래심하야 지방농민들의궁핍은 이르다 형언할수업시 비참한정상에 잇게됨으로 이들을 일제히 구제하기위하야 제일차 구제로 전국빈농 백이십여만에게대하야구제량곡(救濟糧穀)을분배하는이외각현에의촌구(村區)에는 의창(義倉)의부흥건설을장려하야 적재지변에 상비를하도록 하엿스며 제일차구제의실시는 피해가가장극심한 길림성(吉林省)과 안동성(安東省)과 봉천성 등[illegible] 만원을 지방구제위원회에 [illegible] 하야 사、오두당의 구제를목적으로 실행을독려하는바 다시 정부당국에서는 계속하야 륙、칠월의 구제실시를 제이긔회으로하야 목하 준비를 진행중이라하며 제일차구제의 량곡배급상황은 다음과갓다한다

熱河省(三縣)		六〇〇石
興安省		三三五石
▲第一次 第二回		
奉天省	二、七八〇石	
安東省	六、五七七石	
奉天省(七縣)		一三、一〇七石
吉林省(七縣)		一〇、三三二石
安東省(六縣)		七、五〇三石
間島省		一、八八八石
錦州省		三、一五一石
濱江省		七〇〇石

그후제이차 분배하지의 총량은 십일만석에달한다고한다

七年間을繼續하야 公金을橫領消費

財務係員高橋勤의取調에서 醜狀露出된大邱府政

【大邱】대구부청재무계고원고교근(高橋勤)은 아직도대구서에서 엄중한취조를밧고잇는데 지금까지 자백된것이 자전차두대를절취한것과 연회비기타고렴품대약이백여원의공금을 횡령소비한사실이발각되엿다는데 에따라 피해액이상당이 만흐리라고하는바 관긔숙정을고창하는 잇때에 놀라지마라 칠년간이나긴세월을두고 유유히횡령하여먹엇다는것은 금일대구부정이 얼마나부패한것을 여실히말하는재료라할것이다

自由拘束한다고 巡査와格鬪코 "自由의世界"留置場에

【平壤】륙일 오후여덜시경 평양서 김(金)순사가 서성리방면(西城里方面)을 순찰하든중 철도선로를 거려가는 남자를발견하고 제지햇든바 순사에게달려와가티 쌍그네를뛰다가 [illegible]

端午가나은慘劇 열날곱살먹은處女가 그네서떠러저慘死

【江西】평남강서군강서면 협봉리(江西郡江西面協鳳里)리룡규의 장녀(李龍奎長女)(七)는 지난사일오후두시경에 동리에서 동무와가티 쌍그네를뛰다가 실족하야 척노피에서 실족추락하야 즉시옹읍수당을 가하엿스나 효과업시 오일평양의병원에 입원코저 평양으로가든중 도중에서 사망하엿다고한다

厚昌幼稚園學藝會

【厚昌】평북후창유치원(厚昌幼稚園)에서는 지난사일밤 당지공회당에서 제일회학예회를개최하엿는데 어린아동의 노래와춤、유희등으로 입추의여지가업시모힌관중에게 만흔감흥을주엇다고하는바동원은 지난사월에개원한유치원으로서아직경제적긔초가확립되지못하여 설비가불충분하야 원아보육상에 불편이잇서 다고한다 당야에유지로부터륙십여원의 출연까지잇섯다는데 압흐로동원을위하야 일반유지의성원이잇기를바란다고한다

分錢모와萬圓積立 分校場設置運動 南海二東面民敎育熱

【南海】남해군이동면상주리(二東面尙州里)양아리(良阿里)에서는오백여호의 미취학아동을위하야 이동공보(二東公普)의 분교장설치를가지고잇는바 작년에간이학교(簡易學校)의 설치를보게되니 오백여명이나되는 아동을 다수용할수업습으로 주민들은 위선분교장 설치의필요를다시금늣기여 분교장설치긔성회를 조직하고상주리이구(尙州二區)량아리일이구(良阿一二區)의각동회에서 이천사백원을부담하고 도로공보회에서 이천원을제공키로하는일방 추후 수학교에 일반주민이곡물(穀物)을매년납하야 약일만원의적립금을 세우기로한후도당국에 진정을준비중이라한다

李國報氏의美擧

【安東】경북 의성군단밀면속암동(丹密面東岩洞)에거주하는 리국보(李國報)씨는 가세가그다지 풍부치못한데도불구하고 일반세민에게 춘궁기마다만흔곡물으로구제하여오든중 금번에도동면내 적빈자삼백여호의 호세금일개년분 삼여원을 대납하엿는데 일반은 씨에대한칭송이 자자하다고한다

荷物車墜落으로 搭乘者五名死傷

義城郡下의大慘事

【安東】경북제구백팔십이호의화물자동차전수길일(金一吉)는지난오일오후 칠시경에 의성군비안면(比安面)안평동(安平洞)부근을통과하든중 어떤우차부와 언전을하든중 운전대에탑승하엿든 한동암(韓龍岩)이라는자가 돌연히돌을도로써 전진식혓든바 길우하는차는 십여척이나되는 언덕에서 추락되여 일시의즉사자와사명의 중상자를 내엿는데방금동군의성의원에서 응급수당을밧는중이나 모다위독상태。 빼젓다하며 사상자의씨명과 주소는 다음과갓다고한다

義城郡比安面二杜洞 韓龍岩(即死)
同長春洞 金鍾錄(重傷)
同 金生伊(重傷)
同西部洞 孫炳仁(重傷)
同慶洞 裵 某(重傷)

二十餘戶貧民에 救濟米를配給

【淸北】평북의주군피평면(平北[illegible])에서는 이번단오명절을당하야 면내관공서의알선으로 유지로부터 구제금품을모아서 면내극빈자이십칠호에 매호당소미두말식을분급하엿다하다

洛陽婦人會서 托兒所도經營

【肅州】상주읍락양리(洛陽里)에 잇는 락양부인회(洛陽婦人會)는 지난소화팔년도에 동리 유정애(劉貞愛)씨외면여부인이 조직하엿든바 해를거듭할사록 입회원이증가되여 현재는팔십이명이라하며 그들의하는사업은 야학은물론、절미저축、양돈、양계、공동욕장、공동경작등인데 이달부터는 농촌부인들의 방분시긔라락아소까지 경영할예정이라하며 그사업성적과 현재역원은아래와갓다한다

事業成績
一、節米貯金 八〇五、二六錢
一、養豚 八〇頭
一、養鷄 三五〇羽
一、共同耕作 一〇斗落
一、共同浴場經營
一、托兒所經營

但 共同浴場經營費는 會員全部共同作業收入金으로充當

一、役員
會長 劉貞愛 副會長 權小先
書記 韓[illegible] 黃甲任 幹事 鄭順學外五人

蔚、兵間定期車 【蔚山】

울산군울산자동차부에서는 현재경주 방어진 저자방면왕복만으로도 하로십삭회왕복이잇스나특히발전하는 울산과병영의 편의를도모하야 매일륙왕복정기운전을 증발하엿는데 료금은십전이라한다

聞慶邑에火災 損害額約千圓

【聞慶】경북문경읍에사는 조창헌(趙昌憲)의집에서 지난십일일오전십시경에 실화하야주택십여간을 전부소실하는동시에 현금、식량、비료、상품등의 소실된손해가약천여원가량이라고한다

大同郡柴足面서 古墳壁畵를發見

色彩까지鮮明한蓮花唐草로 高句麗時代의王妃陵?

【平壤】대동군 림원면 시족면(大同郡林原面、柴足面)일대에는 대성산(大聖山)고구려성지(高句麗城址) 인안학궁(安鶴宮)의유적을 위시하여 고구려시대의고분군이 산재해잇서 고고학상귀중한재료를 제공하야 세계고고학자들의 주목처가 되여잇거니와 지금까지에는 고분을 조사한결과가 전부도굴(盜掘)을 당하엿기때문에 부장품(副葬品)도발견되지안엇다 그러나 벽화(壁畵)의 완전한것은 강서고분(江西古墳)과 가튼 완전한것이잇서서 세계적으로 자랑하고잇는터이나 파괴당의빈번으로 벽화의색채가 전부퇴락하게되여 압흐로 모형을떠양바꿔에 만들고 강서고분은 폐쇄하여 영구보존케하엿다 그런데 오일리사가 장도빈(張道斌)씨가 대동군시족면로포리(大同郡柴足面蘆浦里)에서고분을발견조사한결과 이고분은 십척사방(十尺四方)으로 사면벽에는 련화당초(蓮花唐草)의 고구려시대의 완연한 벽화가 색채가아조선명해 잇는것을 발견한후평양 박물관에 알리어 소천(小泉)박물관장도 출장조사하고보존키로되엿는데 압갑게도 이고분의 천정석(天井石)은 수리조합의 제방에사용하엿다는것이다 감정한결과 이고분은 고구려시대의 왕비능(王妃陵)인모양갓다고한다

端午노리經過

【裡里】본보리리지국주최인리리녀자추천대회는 예정과 가티 지난음오월단오일에 리리금융조합 원편광장에서 개최하엿든바 각방면으로부터 참가선수와 일반관중이모히기시작하자 장내는 문자그대로 인산인해를 일우엇스며 출장선수의 활발스러운 긔상과놀나울만한 기술은 일반관중으로하야금 경탄함을 마지안케한바 출장선수는 거의다가정부인으로 총인원수사십오명중 입상자는륙명으로 대회는대성황리에 동일오후륙시경에 마치엿든데 입상자씨명은 다음과갓다고한다

一等姜후점 二等李貞子 三等金聖仁 四等鄭銀珠 五等鄭玉順 六等沈貞順

【鳥致院】지난단오일에충남조치원중화리벌판(松竹里後)에 주최와 동아、중앙、조선삼조치원지국후원으로 현상추천대회를 개최하엿든바 공전의성황을 일우엇고 당일남녀별의 당선자는 다음과갓다고한다

◇男子=一等徐東植 二等李南用 三等金演玉 四等田命植 五等張(?)哲 六等李鍾瑞 七等張德 八等河善積以下省略

◇女子=一等金貞金 二等李七伯 三等孫鍾姬 四等李昌基 五等朴鍾姬 六等孟淑子 七等金貞愛 八等崔花蓮以下省略

【忠州】오월단오에 본부충주지국주최로 현상추천대회를 충주의 유일한공원지인 호암제방에 준비한그네줄은 사람사람의 기술에따라 흥은놉히흥은낫게 다각각하자하치를 다투아 아래와가티 당선되엿는데 일등당선 안상옥(安相玉)군은 주최측의 요구에의하야 이천여명의 모범추천을하야 구십팔척의 관중의가상을 서늘케하게하엿다

◇鞦韆=一等安相玉 二等金昌洙 三等劉德順 四等池東澤 五等金鍾洙

【豐川】황해도 풍천체육회 주최와본보풍천지국후원으로 음오월단오에 시민대운동회를개최하기로하야 오일오전구시에 공립보통학교운동장에서 대회장고의 균(高錫均)씨의 의미심장한개회사로운동경기대회는 시작되엿든바 관중운집천여명의운집으로대성황을일우엇는데 『마라손』에입상된선수는 다음과갓다고한다

◇마라손=一着趙鍾瑞 二着李永華 三着韓仁玉 四着李炳爀 五着金鳳(?)泰 六着金應彬 七着劉鍾淳

【大田】본보대전지국 주최남녀현상추천대회는 예정과가티양산 모든논은 통욱속에서남여무려 수천명이 운집한중에서 추천의미을 열게되엿는데 입상한인사의씨명은 다음과갓다

◇男子部 一等 김문홍 二等 송용초 三等 신재덕 四等선순만 五等 김상오

◇女子部 一等 김만순 二等 리달성 三等하부순 四等 전창호 五等김순이

【遂安】지난삼일부터 오일까지 례안시장에서 거행한시민운동회 각회대회는 공전의성황을이루엇는데 운동에 우승단체와 각회에우리자들은 다음과갓다한다

運動會優勝團體=西部振興組合
脚戱=一等 石귀봉 二等 白바우

【江景】본월오일오전십이시부터강경체육회주최로본보강경지국후원으로 산상에서 본보강경지국후원(彩雲山公園) 중오천여명이모히여서 추천대회를하엿든바 참가선수가일백사십여명에달하엿스며 작긔입선자에 과각회는 강서소방조주최、본보강서지국후원하에 각회는삼일간 추천은이일간계속진행하기로하야

【江西】강서의단오노리추천 鞦韆 三等李鳳來

◇鞦韆部=一等金福實 二等黃恩

◇脚戱部=一等張鳳雲 二等張忠鎭 三等元鎭均 四等任六柄

한다 수상자는아래와갓다

【北栗】재녕군북률시민주최 각회추천대회는 예정과가티지난음오월오륙양일 대성황리에 폐막되엿는바 수상자는아래와갓다

◇男子部=一等朴德逢 二等金相讚 三等李玉鉉
女子部=一等鄭命福 二等梁順福 三等宋仁順

以上

게시상이잇섯고 회장윤길중(尹吉重)씨의폐회사로 오후칠시산회하엿다

【英陽】본보영양지국주최의단오현상추천대회는 오월오일오전십일시부터 남녀랑부를 일제히게회하한바 참가인원은 남자사십일명、녀자륙십이명이엿스며관중은륙백여인으로 대성황을일우엇다는데 감부입상자는 다음과갓다고한다

◇男子部
一等金聖度 二等李先鎬 三等尹錫善 四等申正根 五等李子宗
◇女子部
一等權粉香 二等金世煥 三等朴雄鳳 四等林仙玉 五等黃成珠

◇鞦韆部 一等 洪正服 二等康永福 三等 李玉寶 四等 崔有仙

오일오전십일시부터하야 지 대성황을일우엇는데 추천입상자는다음과갓다고한다

白熱된"白衣討伐"

慶南道巨額의道費를投하야 三百六十九個의染色所를設置

【釜山】경상남도에서는 색의(色衣)장려의 철저를 긔하기위하야 소화구년도에 도내이백사십륙곳의 면에 대하야 도비로서 이백사십삼개소의 염색소를 설치하고 백의(白衣)퇴치에 주력하는바금년도에는 또다시 도비로서 백이십삼개소의 염색조를 증설하기로 결정하고 방금그준비에분망중이라한다

농촌의 피폐는나날이 심하여가는 중화군당정면화문리(中和郡唐井面和文里)심두하(沈斗夏)씨등은 협영회(協榮會)를 조직하고 농촌들을위하야 활동하여오든바 근일에는소비조합(消費組合)을조직하고 각종농촌일용품을취급하고잇는데 조합원은 오십여명으로성적이 매우량호하다고한다

消費組合創立 【中和】

幼兒墜井溺死 【明川】

지난오일오후사시경에 명천화대(明川花臺) 박장춘(朴長春)의아들정덕(正德)(三)이는 집에잇는우물에 빠사저익사하엿다한다

立石幼園創立 不日間開園豫定

【立石】안주군립석(安州郡立石)은삼백여호 이천여명의주민이살고이습에불구하고 교육긔관으로는 오직보통학교가잇을뿐으로특히아동의긔초교육긔관인유치

瀋陽의飢饉慘狀

糧米不足十三萬石 奉天省에救濟를歎願

【奉天】현내주민대다수가 긔아에직면하고잇다는 봉천성심양현공서(瀋陽縣公署)에서는 현내각구촌(區村)의 지금까지남아잇는식량을조사한바 뜻밧게도그참상이심하야 거주민에대한 부족식량이십삼만석에달하엿다는데 현당국에서는 봉천성공서 (奉天省公署)에대하야 그구제방침으로량곡(糧穀)을대부하여달라고 청원하엿스나 성당국에서도이와가티거 대한수량을 대부식히방도가업다하야목하그방침을 고려중이라고한다

西塔、十間房一帶 衛生施設의急務 當局에對한非難藉藉

【奉天】봉천시의조선인촌이라고칭하는 서탑(西塔)과 십간방(十間房)일대는 골목마다길개에 불결한진애가 산과가티싸혀 여름철이되면요지음에 변소와 하수도(下水道)의 설비가 불완전함으로 악취가코를찌르는듯하며 파리의 원산지를만들어 극히비위생적임은 더말할여지가 업스나 봉천시위생당국에서는 시민의위생에 대하야 하등의관심이 업는모양임으로 일반주민의 비란이자자한중에 각종전염병이성행하는시절임으로병균을전파할념려가잇다하야서탑십간방 일대의위생소제를 철저히할수잇도록희망하야 당지에거주하는 동포들은 목하 감독관서에진정할것을준비중이라한다

農民을울리는 害虫驅除實施

【平壤】긔보=평남일대의 묘판(苗板)에일홍말수없는 해충이창궐하여묘는백색으로변하면서날나버리고말게되며 하발과 냉해의 뒤를이어 충해까지발생하여평남의농촌을 우울케하고잇슴으로평남농무과에서는 큰일세전(細田)기사가 위선대동군(大同郡)의일부와 강서군 (江西郡)일대에 출장하여감정하는 동시에 대책에부심중이든바 총독부에서도집밀희미(橫尾)기사의 의견으로묘도(苗稻)상부(上部)를버혀태우는동시에 성충(成虫)을 포살(捕殺)하기로 결정되엿다 성충은 집단(集團)을 일우어잇슴으로 포충망(捕虫網)을 사용하고도는기름(油)을 뿌린후 우에서 흔드러떠려치는방법을시용하기로 되엿스나 작년겨울의과은더웟음은만큼해충의수는극히 만허서 구제에곤난한상태이라한다

中和郡下에도 害虫繁殖

【中和】기다리든비는와서 우수증의농가에서는 다소안도케되엿것도순식간一요즈음평남중화군(中和郡)내에는 명칭도아지못할 해충(害虫)이번식하여 동회수리조

金泉聖義學院에 校舍基地를提供 院長金承淵氏美擧

【金泉】경북김천황금정(金泉黃金町)에잇는 천주교(天主敎)선교사 김승연(金承淵)(五二)씨는동교회의경영에속한사립성의학원(聖義學院)의교사가 협착하야 매년지원아동을 만히수용할수업슴을 통탄히여기고 사재를 기우려동학원의 린접지인 동정칠십륙번지이백수십평을 대금구백여원에 매수하야 학원에히사하엿다는데 동교사도신축하리라는바 불원에 일반은 무산아동교육을위한 거에칭송이 자자하다한다

합、수리조합(水利組合)구내의 모판은 전멸상태에이르럿다는바 이해중고한규(高漢奎)씨를 비롯하야 박재국(朴在極)、최장원(崔長元)리정섭(李禎燮)김사현(金士鉉)씨등의 노력으로 그동안유치원설립의 모든준비가 완료되여 오는십일부터는 개원하리라하며 정원은 사십명중 발서지원자가삽십여명에달한다고한다

坡州地方에는 麥豐을豫想

【坡州】파주지방에는이월이래로풍우가순조하야 각곡의 발육이량호할뿐더러 요사이 발수긔에당하야 일척칠촌의 길우가나려엿스므로 대맥은 풍작을예상하고잇다한다

簡易普校에 巨額土地寄附

【泰川】평북태천군 동면상룡동(泰川郡東面上龍洞)백구섭(白九燮)씨는 자긔동리에 간이학교가설치되옴을기뻐하야 지난이십구일학교긔지로 자긔소유의밧사천오백여평 시가약칠백원어치를 자진긔부하엿다는데 부근에서는백씨의특지를 찬송한다고한다

은 따리(網)와가티 나리덧이연서 비닐(繭葉)에 무서안이야을쓰러부처면 곳 부화(孵化)되여 입의내부를 먹기시작하여 엽육소(葉肉素)를먹어 어린모는 순식간에 백색화하고 만다한다

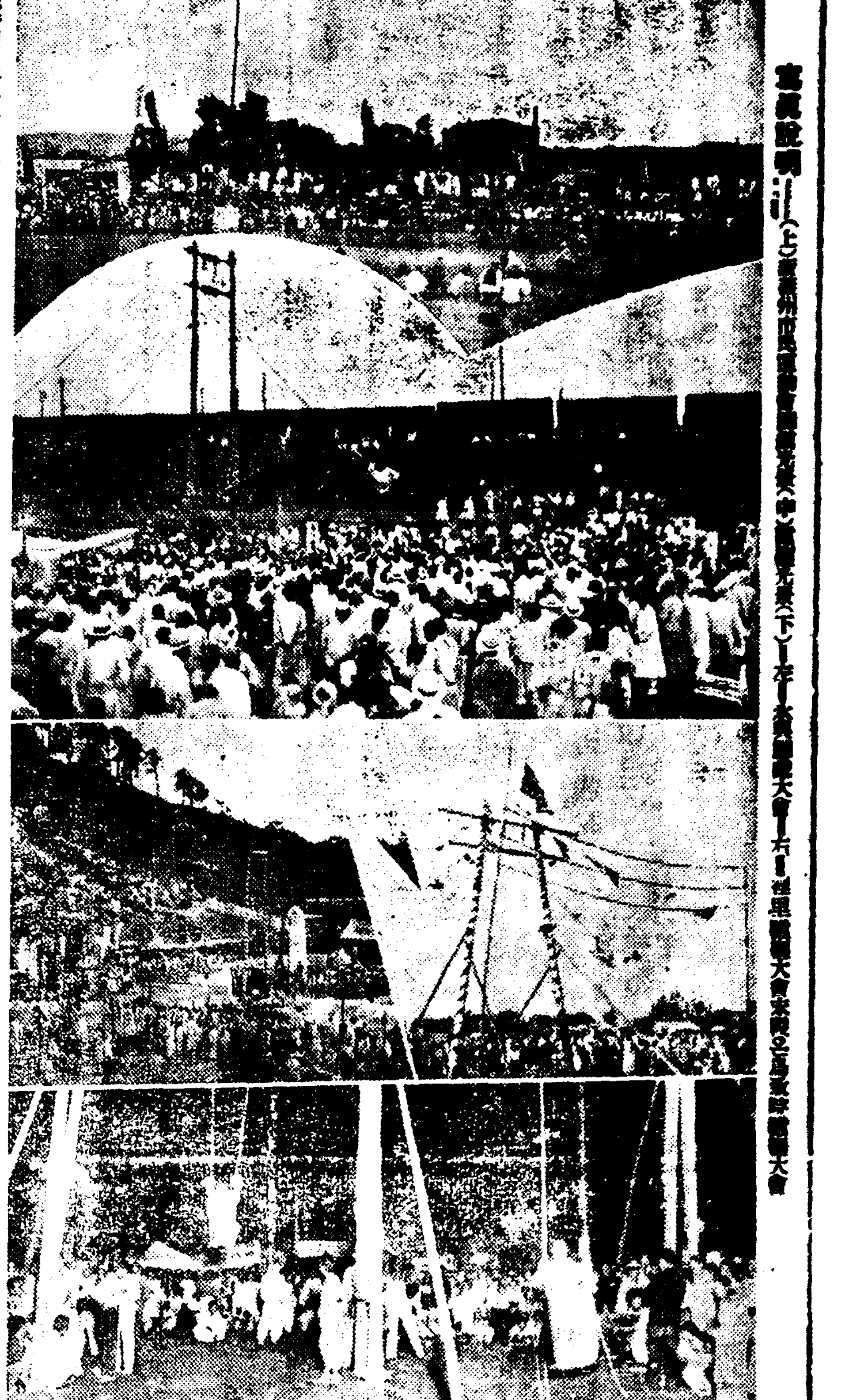

寫眞說明…(上)[illegible](中)[illegible](下)[illegible]

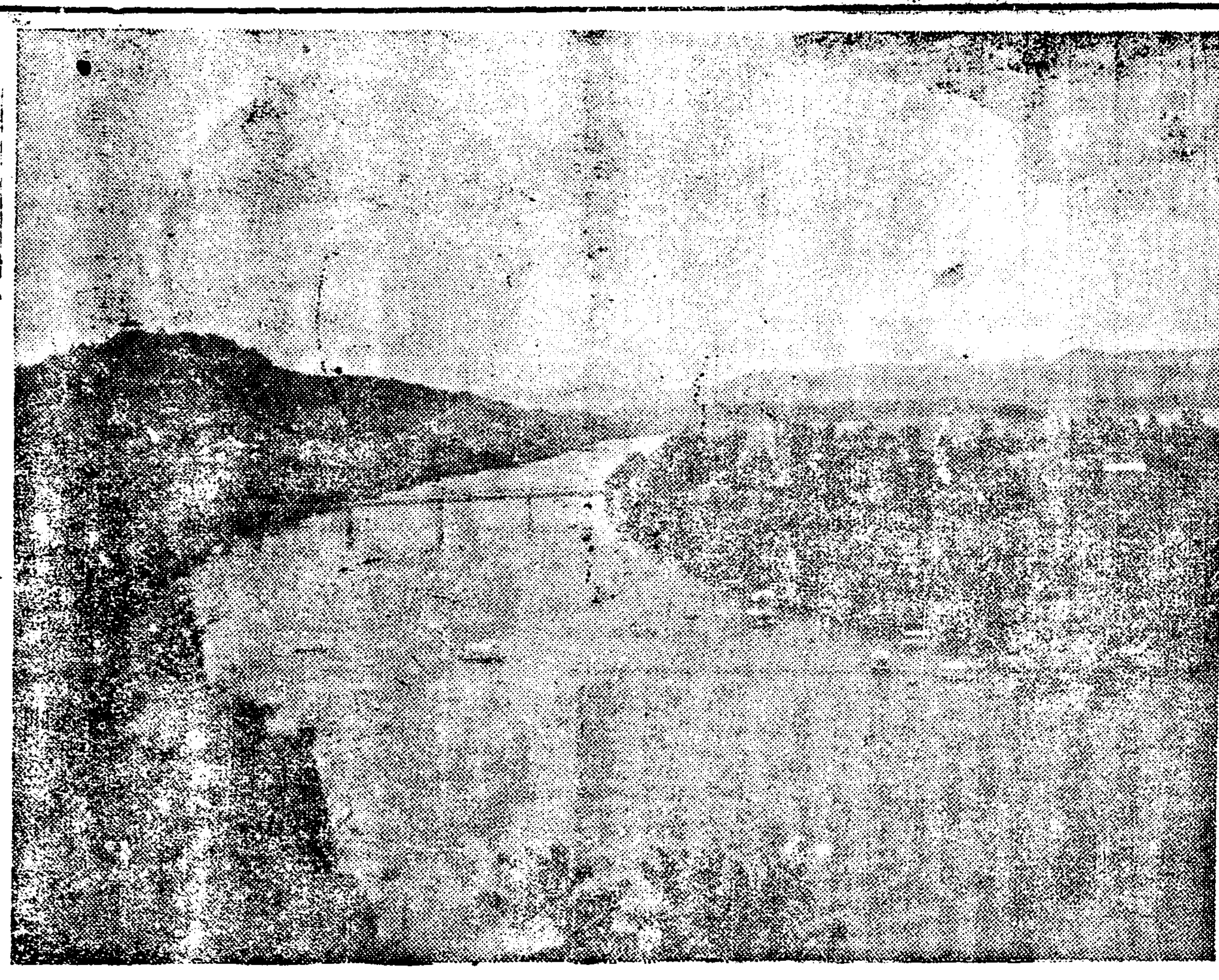

端午노리에 철맞은 大同江의 遊船

地方人事

▲田突璞氏(東面面長)新任人事次 本社宜川支局來訪
▲田英京氏(東面面長)辭任人事次 本社宜川支局來訪

沙里院
全朝鮮男女自轉車大會
▲時日 六月十日十一日兩日間
▲場所 景岩裡運動場
但一、二、三流, 자전거片道旅費負擔
◇主催 沙里院自轉車選手團
◇後援 朝鮮日報沙里院支局

平壤
全朝鮮中等個人庭球戰
▲時日 六月十五日(土曜)午前十時
▲場所 崇實專門學校『코-트』
◇主催 崇實專門學校
◇後援 朝鮮日報社平壤支局